

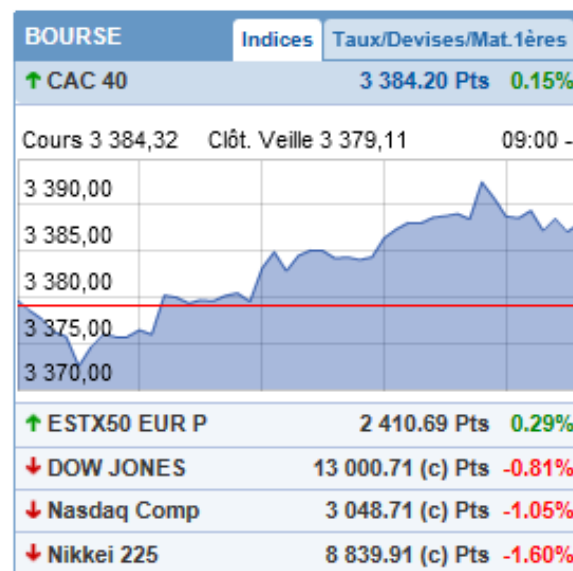

## Sommaire

• <b>Derniers chiffres</b> .....	1
• <b>Actualités</b> .....	1
•• Le relèvement du plafond du Livret A et du LDD est « un élément négatif pour la note des banques françaises » (Moody's) .....	1
•• Relèvement du plafond du Livret A et du LDD, un impact de 3 milliards d'euros pour Crédit Agricole .....	2
•• Etats-Unis : Retour d'expérience sur le dépôt de chèque sur mobile.....	2
• <b>Réglementaire</b> .....	2
•• Supervision bancaire : La Commission européenne espère une entrée en vigueur début 2013 .....	2
•• Etats-Unis : L'obligation de tests de résistance annuels pourrait être repoussée à septembre 2013.....	2
• <b>Nouvelles Offres</b> .....	3
•• Etats-Unis : Paypal va proposer des cartes de paiement.....	3
•• Une carte de paiement pour la monnaie virtuelle Bitcoins va être lancée.....	3
• <b>Technologie</b> .....	3
•• Hacking : La société CreditPret victime de maîtres chanteurs.....	3
•• Simple enrichit sa plateforme en ligne de nouvelles fonctions.....	3
•• Forrester : « 100 millions de terminaux NFC en 2012, mais un usage marginal ».....	4
• <b>Fusions • Acquisitions • Partenariats</b> .....	4
•• BIL, la filiale luxembourgeoise de Dexia, sera recapitalisée puis cédée .....	4
•• Société Générale : Proche d'un accord pour céder Geniki .....	5

## • Derniers chiffres ...



Boursorama: Mis à jour le 31.08.2012 à 9h00

## • Actualités

### •• Le relèvement du plafond du Livret A et du LDD est « un élément négatif pour la note des banques françaises » (Moody's)

Le plafond du livret A augmentera de 15 300 à 19 125 euros, à la mi-septembre, alors que celui du Livret de développement durable (LDD), passera de 6 000 à 12 000 euros. En revanche, le relèvement de ces plafonds serait « un élément négatif pour la note des banques françaises », a estimé l'agence de notation **Moody's Investors Service**. En effet, il amoindrirait « la capacité des banques françaises à augmenter leur financement grâce aux dépôts, à un moment où elles essaient de réduire leur dépendance au financement sur les marchés ». Selon l'agence de notation, les banques les plus pénalisées seraient **BPCE**, **Crédit Mutuel** et **Crédit Agricole**, en raison de leurs « *encours en épargne défiscalisée* ».

Journal du Net • 27.08.2012 • [Livret A: le relèvement du plafond est négatif pour les banques, selon Moody's](#)



## ●● Relèvement du plafond du Livret A et du LDD, un impact de 3 milliards d'euros pour Crédit Agricole



Le relèvement des plafonds du Livret A et du LDD va priver **Crédit Agricole** d'environ trois milliards d'euros de liquidités dès 2013. « *Nous avons fait des estimations qui varient entre 8 et 10 milliards d'euros en impact en matière de transferts de dépôts* », a déclaré Jean-Paul Chifflet. Compte tenu du fait qu'une partie des encours est centralisée au niveau de la **Caisse des dépôts et des Consignations**, les mesures du gouvernement vont représenter « *un impact de 2.5 milliards à 3 milliards d'euros* », a-t-il ajouté.

News-Banque • 28.08.2012 • [Relèvement du plafond du Livret A: impact de 3 milliards d'euros pour Crédit Agricole](#)

## ●● Etats-Unis : Retour d'expérience sur le dépôt de chèque sur mobile...

Le dépôt de chèques sur mobile croît rapidement et permet de conquérir de nouveaux clients. Une étude de novembre 2011 montre que « *130 établissements financiers américains offrent cette fonction à leurs clients* ». Au-delà de l'amélioration de l'expérience client, sur le long terme, les banques peuvent réduire leur coût en diminuant notamment le traitement des chèques en agence.



**FIRST TENNESSEE.** Selon Dan Marks, Responsable du Marketing chez **First Tennessee**, « *[le dépôt de chèque sur mobile] pourrait être un facteur clé pour réduire le trafic en agence* », mais l'utilisation de ce service doit « *atteindre un certain niveau d'envergure avant que cela n'arrive* ».

Pour Alex Jimenez, Senior vice president chez **Rockland Trust**, ce service permet d'acquérir de nouveaux clients Particuliers mais « *doit aussi être proposé aux petites sociétés indépendantes* ». En effet, « *[pour] 100 chèques ou plus, ce n'est pas pratique et il vaut mieux utiliser le service de dépôt de chèque classique. Par contre, pour les avocats ou comptables qui ont juste besoin de déposer quelques chèques par mois, cela fonctionne bien* ».



**U.S. Bancorp**, qui propose ce service depuis début 2011, a

été « *surpris de l'étendue des types de chèques déposés, la fréquence d'utilisation et la taille des chèques déposés* ». A tort, la banque pensait que les chèques déposés seraient « *inférieurs à 100 dollars américains* ».

En revanche, le nombre de chèques et/ou les montants restent souvent plafonnés, notamment pour limiter les risques de fraude.

BAI • 27.08.2012 • [Mobile RDC Wins Customers](#)

## ● Réglementaire

### ●● Supervision bancaire : La Commission européenne espère une entrée en vigueur début 2013



La **Commission européenne** présentera d'ici à la mi-septembre ses propositions quant à la mise en place d'un superviseur bancaire au sein de la zone euro, et souhaite « *accélérer les négociations* » pour que celui-ci soit opérationnel début 2013. Concrètement, la **Banque Centrale Européenne (BCE)** pourrait être chargée de superviser les banques de la zone euro, et l'**EBA** celles des 10 autres pays de l'**Union Européenne**. Reste à déterminer qui gèrera « *les banques de la zone euro ayant des succursales dans des pays n'en faisant pas partie* ». Enfin, se pose la question d'un éventuel conflit d'intérêts pour la BCE, qui « *ne peut assurer à la fois la fourniture de liquidités aux banques et être leur superviseur* ». Pour y remédier, « *il faudrait donc créer une structure qui soit séparée du directoire* ».

News-Banque • 29.08.2012 • [Supervision bancaire: Bruxelles espère une entrée en vigueur début 2013](#)

### ●● Etats-Unis : L'obligation de tests de résistance annuels pourrait être repoussée à septembre 2013

La **Fed**, la **Compagnie fédérale d'assurance des dépôts bancaires (FDIC)** et le **Bureau du contrôleur de la monnaie (OCC)** ont annoncé qu'ils envisageaient de repousser à septembre 2013 l'obligation qui sera faite aux banques américaines - dont l'actif consolidé est compris entre 10 et 50 milliards de dollars - de se soumettre, chaque année, à un test de résistance. Les banques dont l'actif consolidé dépasse 50 milliards de



dollars sont, quant à elles, déjà soumises à des tests de résistance annuels.

Journal du Net • 27.08.2012 • [Tests de résistance: délai en vue pour les banques moyennes aux USA](#)

## ● Nouvelles Offres

### ●● Etats-Unis : Paypal va proposer des cartes de paiement

**PayPal** a signé un partenariat avec l'émetteur de cartes bancaires **Discover Financial Services**, un concurrent de **Visa** et **MasterCard**.

Ainsi, en 2013, Paypal émettra des cartes de paiement ! Paypal vise ses 50 millions de membres américains, lesquels pourront payer leurs achats auprès de 7 millions de marchands. « *Aucun update matériel ou logiciel pour accepter les cartes Paypal* » ne sera nécessaire pour les commerçants.

Journal du Net • 24.08.2012 • [Paypal accède aux 7 millions de points de vente du réseau Discover](#)

### ●● Une carte de paiement pour la monnaie virtuelle Bitcoins va être lancée...

 Une carte de paiement pour Bitcoins, la « **BitInstant PayCard** », devrait être lancée d'ici deux mois, alors même que cette monnaie virtuelle est fortement critiquée, d'une part, en raison de l'intracabilité des transactions et, d'autre part, en raison de la spéculation dont peut faire l'objet cette monnaie virtuelle cotée. Le lancement de cette carte de paiement - qui fonctionne sur le réseau **MasterCard** - se ferait en partenariat avec « *une grande banque internationale* » dont l'identité n'a pas été révélée.

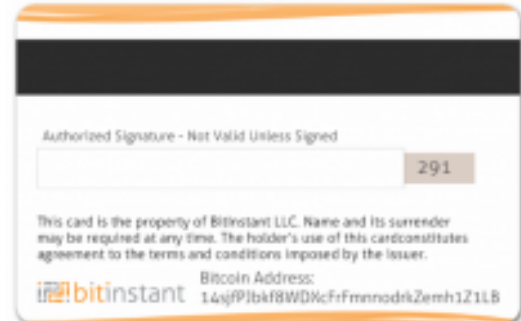

Coding in my sleep • 28.08.2012 • [6-8 Weeks Until Bitcoin Debit/Credit Card, says BitInstant](#)

## ● Technologie

### ●● Hacking : La société CreditPret victime de maîtres chanteurs...



Des informations sur les clients de **CreditPret** ont été dérobées sur les serveurs de la société. Les hackers **Rex Mundi** ont alors menacé la société de dévoiler les informations confidentielles si le spécialiste du rachat de crédit et du financement de l'immobilier ne versait pas 20 000 euros. CreditPret, qui a cru à un canular, n'a réagi que tardivement, alors que certaines informations confidentielles avaient déjà commencé à filtrer sur Internet.

M. Fleurier, Associé chez CreditPret a déclaré que « *[si les hackers] voulaient montrer que les gens de Linkeo [ndlr : leur prestataire informatique] étaient incompetents, [la société le savait] déjà* ». Il a ajouté que les données étaient déjà en cours de transfert [ndlr : vers un autre prestataire] et que « *les données récupérées [étaient] donc souvent obsolètes et les documents les plus sensibles - RIB, relevés de comptes - ne transit[aient] pas par là* ».

01net • 22.08.2012 • [Hacking : la société Creditpret victime de maîtres-chanteurs](#)

### ●● Simple enrichit sa plateforme en ligne de nouvelles fonctions



La banque **Simple** (anciennement **BankSimple**) enrichit sa plateforme en ligne d'une option « **Goals** ». L'utilisateur définit ainsi « *ses objectifs - qu'il s'agisse de se constituer une réserve d'argent ou d'économiser pour*



*l'achat du prochain iPhone le jour de sa sortie - en indiquant le montant et l'échéance cibles et, le cas échéant, le 'dépôt' initial* ». A partir de là, chaque jour, une somme sera prélevée sur le « Safe-to-Spend » (i.e. ce qui est disponible à la dépense) et versée sur l'objectif. En réalité, la somme n'est pas vraiment déplacée, il s'agit juste de l'isoler via une écriture virtuelle.

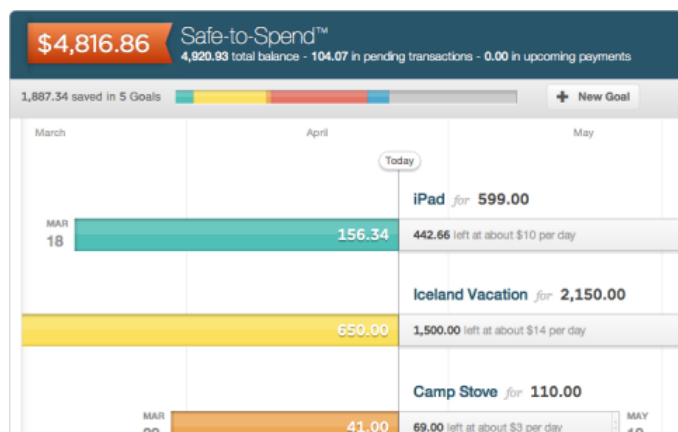

De plus, Simple a lancé un outil de gestion de finance personnelle (PFM) appelé « Reports ». L'outil est inédit car capable de traiter la trentaine d'éléments associés à une transaction, en particulier par carte, alors que « *les autres institutions financières ne conservent que les principales (le commerce, la date et le montant, en général)* ». « Reports » peut notamment « *localiser sur un plan les achats réalisés ou isoler les pourboires sur les notes de restaurant* ». De plus, l'utilisateur a accès à un moteur de recherche qui répond aux questions telles les dépenses engendrées « *la semaine dernière ?* », dans des « *restaurants ?* » ou encore « *les montants inférieurs à 100 USD ?* ».



Blog : C'est pas mon idée ! • 29.08.2012 • [Simple \(Bank\) s'attaque au PFM](#) • 25.08.2012 • [Epargner autrement avec Simple \(Bank\)](#)

## •• Forrester : « 100 millions de terminaux NFC en 2012, mais un usage marginal »



Selon Forrester Research, le nombre de terminaux intégrant le paiement sans contact NFC atteindra les 100 millions en 2012. Cependant, le cabinet estime que l'usage réel du NFC va rester marginal durant les 3 à 5 prochaines années. Selon l'analyste Thomas Husson, l'usage réel du NFC ne décollera qu'avec « *l'arrivée de services à valeur ajoutée allant bien au delà, en particulier, des outils de paiement mobile* ». Pour l'analyste Denee Carrington, « *la vraie promesse des porte-monnaies électroniques dépend de leur capacité à faciliter les paiements tout en proposant une manière plus agréable et efficace d'acheter par le biais de services à valeur ajoutée, avant, pendant et après l'acte de paiement* ».

Cette étude corrobore les résultats de l'étude menée par CSA Consulting et CCM Benchmark sur « [Le paiement mobile en France](#) » en juin 2012.

Le Monde Informatique • 29.08.2012 • [100 millions de terminaux NFC en 2012 mais un usage marginal, selon Forrester](#)

## • Fusions • Acquisitions • Partenariats

### •• BIL, la filiale luxembourgeoise de Dexia, sera recapitalisée puis cédée



La banque franco-belge Dexia a annoncé que sa filiale luxembourgeoise BIL allait devoir être recapitalisée avant de pouvoir être cédée. Cet apport de fonds doit permettre à BIL d'afficher « *un ratio de fonds propres 'durs' représentant 9% de ses engagements au moment de sa cession* ». Dexia doit également céder certains actifs encore détenus par BIL tels que « *51% dans Dexia Asset Management (DAM), 50% dans RBC Dexia Investor Services (RBCD), Dexia Bank Lettre de Gage (DLG), Parififar, 40% dans Popular Banca Privada (PBP), ainsi qu'un portefeuille d'actifs non stratégiques pour une valeur nominale de 8.2 milliards d'euros* ». Quant au « *portefeuille d'actifs 'legacy' et les dérivés de couverture associés, ils seront cédés à Dexia Crédit Local (DCL)* ». Dexia compte par ailleurs reprendre les entités DAM, Parififar, DLG et



PBP. Enfin, la participation de BIL dans RBCD a, quant à elle, été vendue à la **Banque Royale du Canada**.

Le Parisien • 24.08.2012 • [Dexia : la filiale luxembourgeoise BIL va devoir être recapitalisée avant d'être cédée](#)

## ●● Société Générale : Proche d'un accord pour céder Geniki



Société générale est proche d'un accord avec la **Banque du Pirée** pour lui vendre sa

filiale grecque **Geniki**.

La banque française conserverait néanmoins 10% de Geniki. En outre, cette transaction impliquerait 350 millions d'euros de liquidité injectés.

Journal du Net • 29.08.2012 • [Société Générale proche d'un accord pour céder sa filiale grecque Geniki](#)



**csaconsulting**  
BANQUE & FINANCE

## Du conseil sur-mesure pour transformer et optimiser vos environnements bancaires les plus complexes

**csaconsulting** est devenu en plus de 16 ans un partenaire privilégié des principaux groupes bancaires et financiers, en France et à l'international. Cultivant une véritable alternative aux grands cabinets de conseil, notre approche est opérationnelle, pragmatique et apporte à nos clients une réelle plus-value en toute objectivité.

## Le changement en toute confiance

Nos consultants sont experts en CRM & Distribution Multicanal, Performance des filières de production, Transformation des filières Flux, Fonctions Réglementaires et Pilotage Financier.